OPĆINA MALI BUKOVEC

PROVEDBENI PROGRAM OPĆINE MALI BUKOVEC ZA RAZDOBLJE 2021. – 2025. GODINE

Mali Bukovec, prosinac 2021.

KLASA: 302-02/21-01/01
URBROJ: 2186/020-02-21-3

Sadržaj:

Uvodne riječi načelnika Općine Mali Bukovec

1. Uvod

1.1 Kontekst i metodologija izrade Provedbenog programa

U razdoblju od 2016. - 2020. godine važeći strateški akt Općine Mali Bukovec bila je Strategija razvoja Općine Mali Bukovec, a sve sukladno Zakonu o strateškom planiranju i upravljanju razvojem Republike Hrvatske (»Narodne novine« broj 123/17, članak 26.).

Provedbeni programi jedinica lokalne samouprave kratkoročni su akti strateškog planiranja koji opisuju i osiguravaju postizanje ciljeva, ako je primjenjivo, iz srednjoročnog akta strateškog planiranja i poveznicu s proračunom jedinice lokalne samouprave. Provedbeni program jedinice lokalne samouprave donosi se za vrijeme trajanja mandata izvršnog tijela jedinice lokalne samouprave i vrijedi za taj mandat. Slijedom navedenog, Odlukom o pokretanju postupka izrade Provedbenog programa Općine Mali Bukovec za razdoblje od 2021. do 2025. godine („KASA: 302-02/21-01/01, URBROJ: 2186/020-02-21-1, od 02. kolovoza 2021. godine) pokrenut je proces pripreme izrade dokumenta službenog naziva Provedbeni program Općine Mali Bukovec za razdoblje 2021-2025 (dalje u tekstu: Provedbeni program).

Za izradu Provedbenog programa zadužen je Jedinstveni upravni odjel Općine Mali Bukovec.

Proces izrade Provedbenog programa odvija se u nekoliko faza, kako slijedi:
1. Izrada analize stanja
2. Definiranje baze projekata koji će se započeti i/ili realizirati do 2025. godine
3. SWOT Analiza
4. Prijedlog vizije i smjerova razvoja
5. Razrada mjera, aktivnosti i projekata, u skladu sa strateškim ciljevima Nacionalne razvojne strategije
6. Izrada financijskog plana provedbe i poveznica s proračunom
7. Izrada Akcijskog plana provedbe razvojnih projekata
8. Predlaganje nacrta Provedbenog programa
9. Provođenje javnog savjetovanja o Nacrtu
10. Usvajanje Provedbenog programa

Kao prilozi ovom dokumentu izrađeni su:
PRILOG 1. TERMINSKI, AKCIJSKI I FINANCIJSKI PLAN PROVEDBE RAZVOJNIH MJERA
PRILOG 2. KOMUNIKACIJSKA STRATEGIJA I KOMUNIKACIJSKI AKCIJSKI PLAN
PRILOG 3. STRATEGIJA SAVJETOVANJA

Za izradu analize stanja korišteni su interni i eksterni relevantni podaci, poput Izvješća o izvršenju proračuna Općine Mali Bukovec (2016.-2020.), podataka Državnog zavoda za statistiku, Financijske agencije, Hrvatskog zavoda za zapošljavanje, Hrvatske gospodarske komore, Registra udruga, Upisnika poljoprivrednika te izvješća drugih nacionalnih institucija i službenih baza podataka.

1.2 Zakonodavni okvir

Zakonom o sustavu strateškog planiranja i upravljanja razvojem Republike Hrvatske *(»Narodne novine« broj 123/17)* uređen je sustav strateškog planiranja u Republici Hrvatskoj na svim razinama upravljanja (nacionalnoj, regionalnoj i lokalnoj razini) te način pripreme, izrade, provedbe, izvješćivanja, praćenja provedbe i učinaka te vrednovanja akata strateškog planiranja od nacionalnog značaja i od značaja za jedinice lokalne i područne (regionalne) samouprave. Na temelju članka 15. stavka 2. Zakona o sustavu strateškog planiranja i upravljanja razvojem Republike Hrvatske *(»Narodne novine«, broj 123/17),* Vlada Republike Hrvatske je 2018. godine donijela *Uredbu o smjernicama za izradu akata strateškog planiranja od nacionalnog značaja i od značaja za jedinice lokalne i područne (regionalne) samouprave (»Narodne novine«, broj 89/2018).* Sustav strateškog planiranja u RH temelji se nacionalnim (*Nacionalna razvojna strategija Republike Hrvatske do 2030. godine*), regionalnim, odnosno županijskim (*Planovi razvoja jedinica regionalne/područne samouprave za razdoblje 2021-2027.*) te lokalnim (*Provedbeni programi jedinica lokalne samouprave za razdoblje 2021-2025.*) aktima strateškog planiranja.

U skladu s gore navedenim, Provedbeni program predstavlja kratkoročni strateški akt kojim će se definirati ciljevi, prioriteti i mjere te razvojni projekti Općine Mali Bukovec, a koji su usklađeni sa strateškim okvirom hijerarhijski viših akata, odnosno s Nacionalnom razvojnom strategijom Republike Hrvatske do 2030. godine (dalje: NRS 2030.). Obvezni sadržaj Provedbenog programa utvrđen je člankom 18. *Uredbe o smjernicama za izradu akata strateškog planiranja od nacionalnog značaja i od značaja za jedinice lokalne i područne (regionalne) samouprave (»Narodne novine«, broj 89/2018).*

1.3 Strateški okvir

NRS 2030 usklađena je s ciljevima nove regionalne i kohezijske politike Europske unije za razdoblje 2021.-2027.:

1. Pametnija Europa (Smarter Europe)
2. Zelena Europa bez ugljika (Greener, low-carbon Europe)
3. Povezanija Europa (More connected Europe)
4. Socijalnija Europa (More social Europe)
5. Europa bliža građanima (Europe closer to citizens)

Strateški okvir NRS 2030, kao krovni nacionalni strateški akt na koji se potom veže i strateški smjer razvoja na regionalnoj i lokalnoj razini sastoji se od sljedećih razvojnih smjerova i strateških ciljeva (dalje: SC):

Razvojni smjer 1. Održivo gospodarstvo i društvo:
SC 1. Konkurentno i inovativno gospodarstvo
SC 2. Obrazovani i zaposleni ljudi
SC 3. Učinkovito i djelotvorno pravosuđe, javna uprava i upravljanje državnom imovinom
SC 4. Globalna prepoznatljivost i jačanje međunarodnog položaja i uloge Hrvatske

Razvojni smjer 2. Jačanje otpornosti na krize:
SC 5. Zdrav, aktivan i kvalitetan život

SC 6. Demografska obnova i bolji položaj obitelji
SC 7. Sigurnost za stabilan razvoj
Razvojni smjer 3. Zelena i digitalna tranzicija:
SC 8. Ekološka i energetska tranzicija za klimatsku neutralnost
SC 9. Samodostatnost u hrani i razvoj biogospodarstva
SC 10. Održiva mobilnost
SC 11. Digitalna tranzicija društva i gospodarstva

Razvojni smjer 4. Ravnomjeran regionalni razvoj:
SC 12. Razvoj potpomognutih područja i područja s razvojnim posebnostima
SC 13. Jačanje regionalne konkurentnosti

Dokument je usklađen s višegodišnjem financijskim okvirom EU te aktima strateškog planiranja povezanim s uvjetima koji omogućavaju provedbu fondova Europske unije u razdoblju od 2021-2027. definiranim *Odlukom o utvrđivanju akata strateškog planiranja povezanih s uvjetima koji omogućavaju provedbu fondova Europske unije u razdoblju od 2021. do 2027. godine, rokova donošenja i tijela zaduženih za njihovu izradu (Vlada Republike Hrvatske, KLASA: 022-03/20-04/352, URBROJ: 50301-05/16-20-6),* a koja je u skladu s *Prijedlogom uredbe Europskog parlamenta i Vijeća o utvrđivanju zajedničkih odredbi o Europskom fondu za regionalni razvoj, Europskom socijalnom fondu plus, Kohezijskom fondu i Europskom fondu za pomorstvo i ribarstvo i financijskih pravila za njih i za Fond za azil i migracije, Fond za unutarnju sigurnost i Instrument za upravljanje granicama i vize (COM(2018) 375 final).*

2. Analitička podloga iz koje proizlaze kratkoročne razvojne potrebe i razvojni potencijali

2.1 Osnovni podaci o Općini Mali Bukovec

2.1.1 Geografski položaj

Općina Mali Bukovec smještena je u sjeverozapadnom dijelu Republike Hrvatske. U sastavu je Varaždinske županije, koju čine 22 općine i 6 gradova. Općina Mali Bukovec je najistočnija jedinica lokalne samouprave Varaždinske županije. Općina se razvila u blizini obale rijeke Drave i ušća rijeke Bednje u Dravu, uz cestu Ludbreg-Legrad. Dio naselja nalazi se s lijeve strane Bednje dok je veći dio naselja na desnoj strani. Općina sa zapadne strane graniči s Općinom Veliki Bukovec i Gradom Ludbregom, sa sjeverne strane s Međimurskom županijom, a s istočne i južne strane sa Koprivničko-križevačkom županijom (Slika 1.).

Ukupna površina Općine iznosi 37,28 km^2, a sjedište je istoimeno naselje Mali Bukovec.

U sastavu Općine je 6 naselja (Slika 2.):

- Lunjkovec,
- Mali Bukovec,
- Martinić,
- Novo Selo Podravsko,
- Sveti Petar,
- Županec.

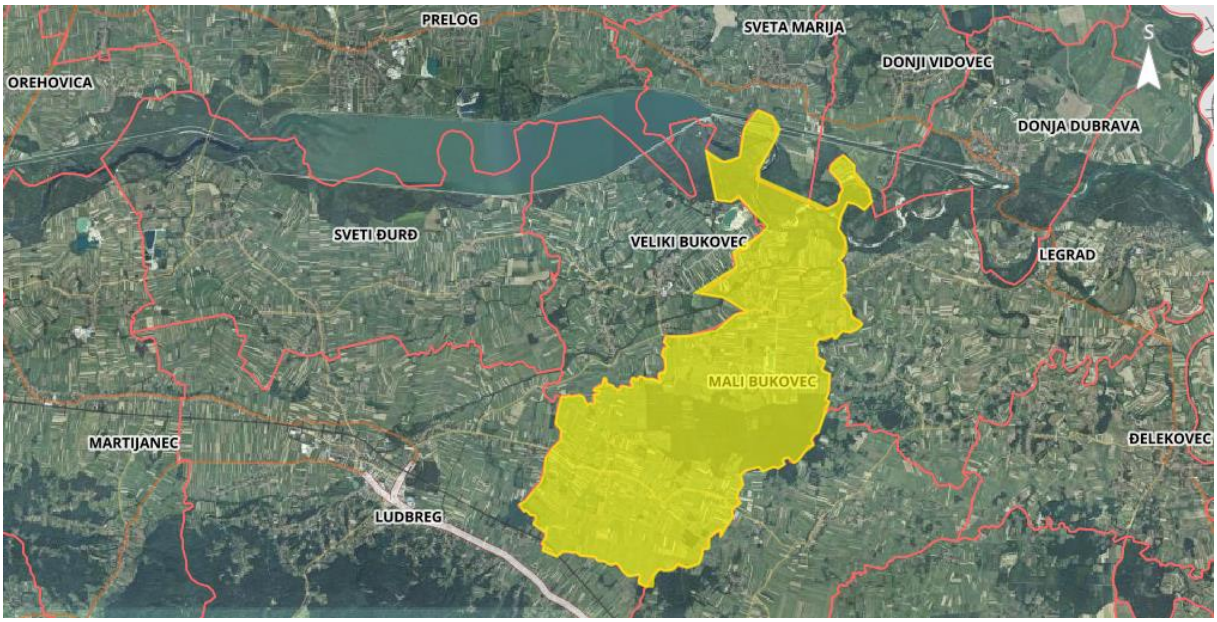

Slika 1. Općina Mali Bukovec na ortofoto podlozi (Izvor: Geoportal)

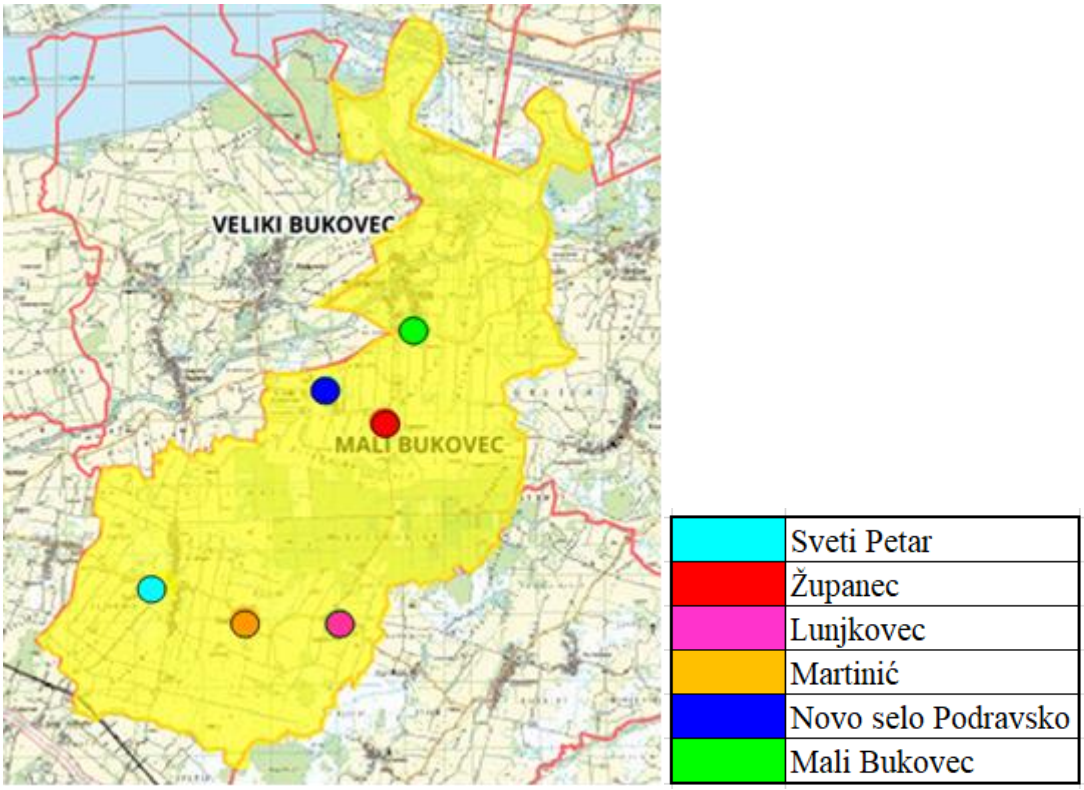

Slika 2. Općina Mali Bukovec sa naseljima (Izvor: Geoportal)

2.1.2 Općinska uprava i digitalizacija uprave

Općina Mali Bukovec ustrojstveno se sastoji od općinskog načelnika, Općinskog vijeća te Jedinstvenog upravnog odjela.

Općinski načelnik obavlja svoju dužnost volonterski.

Jedinstveni upravni odjel Općine Mali Bukovec trenutno broji 5 stalnih zaposlenika,

dok je dvoje zaposlenika zaposleno na određeno kao zamjene za stalne zaposlenike. Od 5 stalnih zaposlenika 4 su službenika, dok je jedan namještenik.

Prema obrazovnoj strukturi, 2 zaposlenika posjeduje višu stručnu spremu, a 3 zaposlenika imaju srednju stručnu spremu. Što se tiče osoba na zamjeni 1 posjeduje visoku stručnu spremu, dok druga posjeduje srednju stručnu spremu. Ukupno gledajući sve zaposlene, za stalno i kao zamjene, muških zaposlenika je 29%, dok žene čine 71% ukupne radne snage.

Općina Mali Bukovec je uspostavila sustav zaprimanja zahtjeva elektroničkim putem kojim rješava o sljedećim pravima:

- naknada za novorođene
- sufinanciranje predškolskog odgoja u dječjim vrtićima
- stipendije za srednjoškolce
- naknade studentima
- sufinanciranje priključaka na vodoopskrbnu mrežu
- sufinanciranje kupnje i uređivanje nekretnine u svrhu demografske obnove Općine Mali Bukovec

Uz gore navedene zahtjeve, Jedinstveni upravni odjel Općine Mali Bukovec rješava i druge stvari koje je moguće riješiti elektroničkim putem. Svi obrasci, izjave i drugi dokumenti potrebni za podnošenje zahtjeva dostupni su na internetskim stranicama Općine Mali Bukovec.

Krajnji cilj Mali Bukovec jest digitalizirati kompletno poslovanje te, ukoliko to bude financijski i stvarno moguće, uspostaviti što cjelovitiji e-servis za sve građane.

2.1.3 Proračun Općine Mali Bukovec

Uravnotežena proračunska politika te kvalitetno i racionalno planiranje proračuna jedni su od ključnih elemenata rasta gospodarstva i održivog razvoja. Upravo to je i slučaj sa Općinom Mali Bukovec. Prema dostupnim podacima o planu i izvršenju proračuna Općine Mali Bukovec za razdoblje 2017. - 2021. godine može se primijetiti zamjetan rast proračunskih prihoda i rashoda.

Najznačajnija komponenta ukupnih prihoda Općine Mali Bukovec posljednjih godina su svakako sredstva iz EU fondova, kojima su financirani možda i ponajveći projekti same Općine u proteklom desetljeću. Uz EU fondove podosta prihoda je i iz državnih tijela koja sufinanciraju razne manje projekte na svim razinama. Kako je fiskalni kapacitet Općine Mali Bukovec ograničen, upravo su spomenuta sredstva iz EU fondova jedan od glavnih pokretača razvoja i ulaganja u takve manje sredine. Naposlijetku, Općina Mali Bukovec je i jedna od prvih jedinica lokalne samouprave koja je i počela koristiti raspoloživa sredstva namijenjena od strane Europske unije putem pretpristupnih fondova.

U idućih nekoliko tablica i grafikona prikazat ćemo proračunska kretanja Općine Mali Bukovec posljednje četiri godine.

2.2 Društvo

2.2.1 Stanovništvo i demografski pokazatelji

Prema posljednjem popisu stanovništva iz 2011. Godine, općina Mali Bukovec ima 2.212 stanovnika od kojih najveći broj (gotovo 65%) živi u naseljima Mali Bukovec i Sveti Petar. U starosnoj strukturi najviše stanovnika ima u rasponu 15 – 29 godina (ukupno 411 stanovnika), te između 40 – 54 godina (ukupno 472 stanovnika) Prosječna starosna doba stanovnika Općine je oko 43 godine. Ukupan broj kućanstava na području općine iznosi 622.

Demografski trend Općine Mali Bukovec posljednjih 10 godina, kao i većine manjih jedinica lokalne samouprave u Republici Hrvatskoj, je negativan, odnosno svake godine se bilježi pad broja stanovnika. Razlozi tome su višestruki: bolji radni uvjeti u inozemstvu, manjak slobodnih radnih mjesta, niske plaće, obrazovanje, dostupnost javnih usluga i sl. Neke jedinice lokalne samouprave su pokrenule pojedine programe kako bi zaustavile pad stanovništva, međutim da bi se taj trend promijenio potrebne su sustavne reforme na nacionalnoj razini.

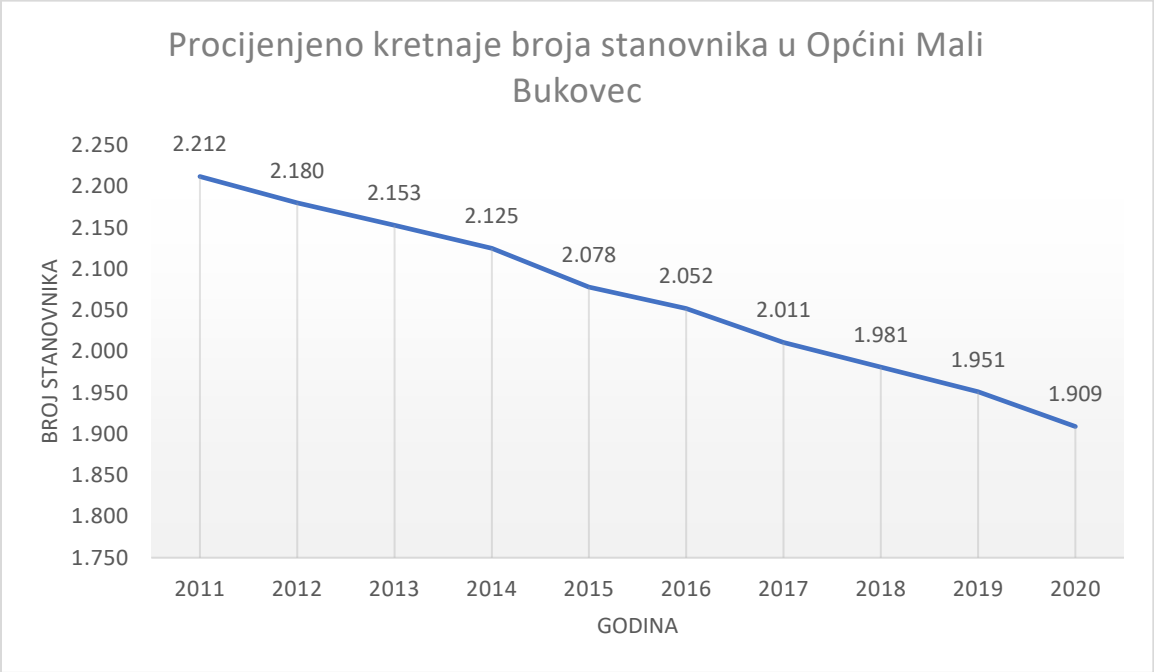

Grafikon 1: Procijenjeno kretanje broja stanovnika u Općini Mali Bukovec od 2011.-2020. godine.

(Izvor: Državni zavod za statistiku)

Još jedan važan pokazatelj demografskih trendova pojedinog područja je i prirodno kretanje stanovništva, a koje prikazuje broj rođenih i umrlih stanovnika na godišnjoj razini. Prema podacima Državnog zavoda za statistiku prirodno kretanje stanovnika Općina Mali Bukovec posljednjih 10 godina pokazuje negativne trendove.

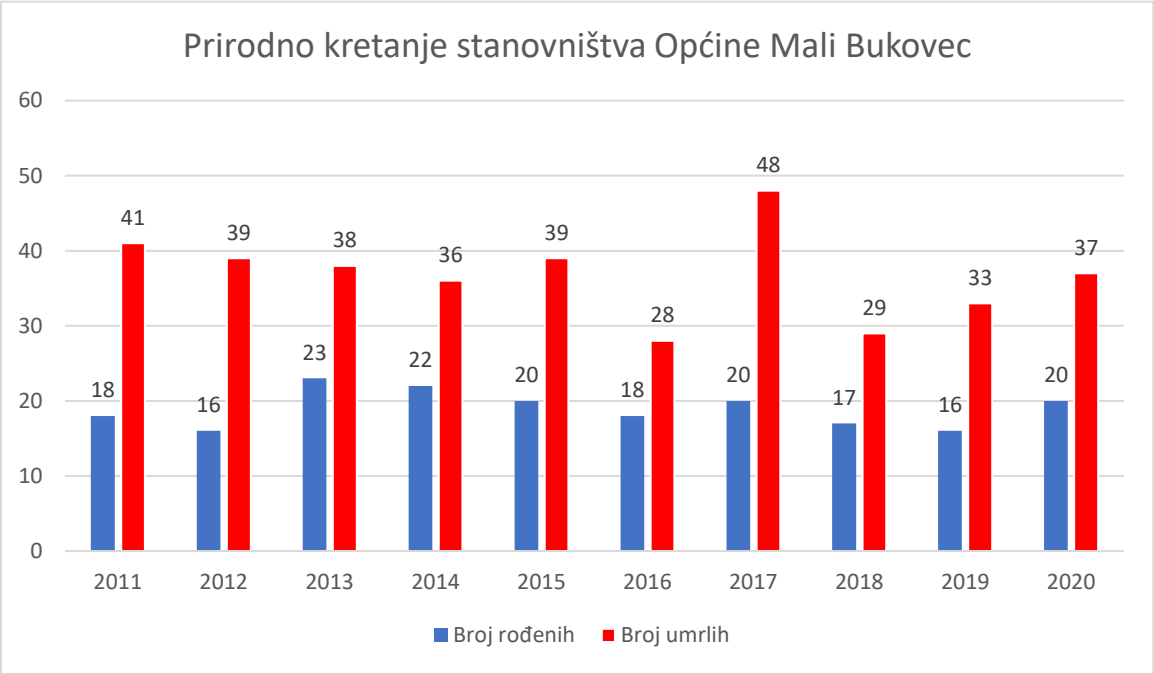

Grafikon 2: Prirodno kretanje stanovništva u Općini Mali Bukovec od 2011.-2020. godine.

(Izvor: Državni zavod za statistiku)

Osim gore navedenih podataka, za demografsku sliku pojedinog područja od značaja su i podaci o mehaničkom kretanju stanovništva koje podrazumijeva uspoređivanje broja doseljenog i odseljenog stanovništva. Općina Mali Bukovec i u tom pogledu prikazuje negativni trend.

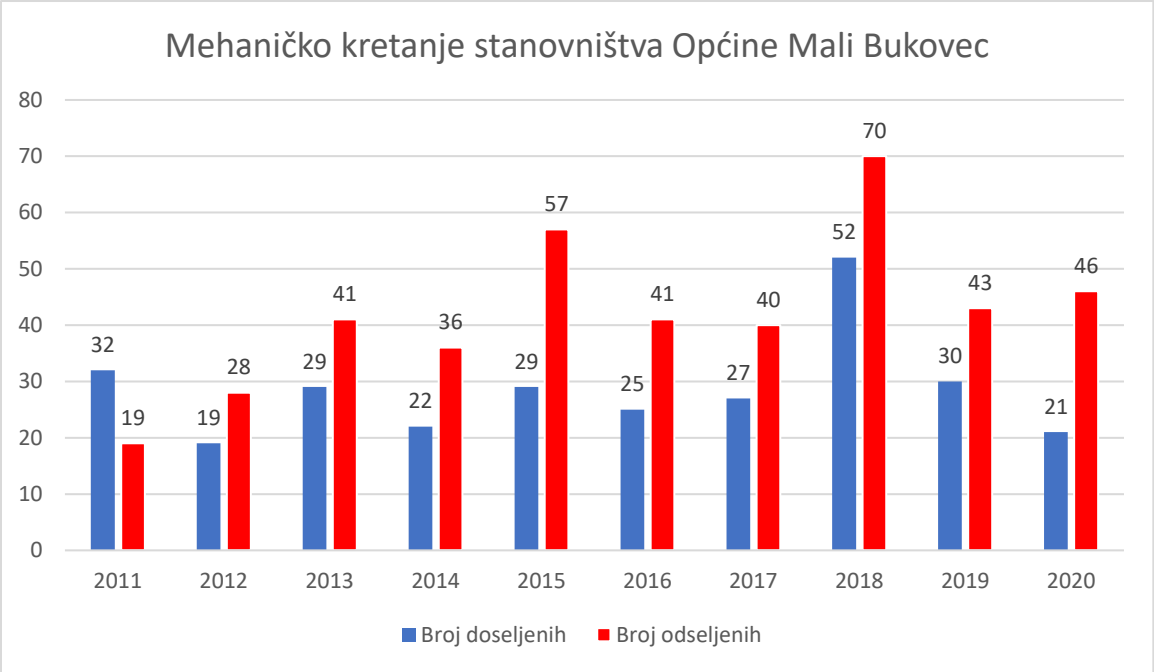

Grafikon 3: Mehaničko kretanje stanovništva u Općini Mali Bukovec od 2011.-2020. godine.

(Izvor: Državni zavod za statistiku)

U svrhu sprečavanja odlazaka ljudi, prvenstveno mladih sa svog područja, Općina Mali Bukovec je posljednjih godina pokrenula niz programa i mjera demografske obnove od kojih izdvajamo:

- naknade za novorođene,
- sufinanciranje dječjeg vrtića,
- sufinanciranje prehrane učenika osnovnih škola,
- sufinanciranje prijevoza učenika osnovnih škola,
- financiranje nabave radnih bilježnica učenicima osnovne škole,
- stipendiranje učenika srednjih škola za deficitarna zanimanja,
- financiranje darova za sv. Nikolu,
- jednokratne naknade učenicima i studentima.

2.2.2 Obrazovanje

Na području Općine Mali Bukovec djeluje jedna ustanova predškolskog odgoja i obrazovanja, i to Dječji vrtić „Krijesnica", kojeg je Općina ujedno i osnivač. Dječji vrtić „Krijesnica" ujedno ima i podružnicu u susjednoj Općini Veliki Bukovec. U ovom djelu osvrnut ćemo se samo na podatke o matičnom objektu Mali Bukovec i djecu s područja Općine Mali Bukovec. Od osnivanja same ustanove 2016. godine do danas Općina Mali Bukovec izdvaja

značajna sredstva u razvoj predškolskog odgoja i obrazovanja, a broj upisane djece u vrtić može se vidjeti u tablici dolje.

Broj upisane djece u Dječji vrtić „Krijesnica" – Matični objekt u Malom Bukovcu	
Godina	**Broj upisane djece**
2016.	29
2017.	41
2018.	47
2019.	50
2020.	48

Tablica 1.: Broj upisane djece u Dječji vrtić ,,Krijesnica" – Matični objekt u Malom Bukovcu.

(Izvor: Službene evidencije Dječjeg vrtića ,,Krijesnica".)

Na području Općine Mali Bukovec ne postoji osnovnoškolska ustanova, već su sva djeca s tog područja polaznici „Osnovne škole Veliki Bukovec". OŠ Veliki Bukovec uz standardni školski program, od školske godine 2021./2022. nudi i program produženog boravka s kojim se nastoji podići kvaliteta obrazovanja i podići nivo osnovnoškolskog obrazovanja. U nastavku tablica s podacima o broju polaznika OŠ Veliki Bukovec s područja Općine Mali Bukovec.

Broj djece s područja Općine Mali Bukovec upisanih u „Osnovnu školu Veliki Bukovec''	
Godina	**Broj upisane djece**
2016.	184
2017.	170
2018.	166
2019.	161
2020.	160

Tablica 2.: Broj djece s područja Općine Mali Bukovec upisanih u „Osnovnu školu Veliki Bukovec".

(Izvor: Službene evidencije OŠ Veliki Bukovec).

Što se tiče srednjoškolskog obrazovanja, učenici s područja Općine Mali Bukovec po završetku osnovne škole imaju na izbor širok spektar srednjih škola i gimnazija, s obzirom da

se u blizini nalazi dosta gradova u kojima postoje te ustanove (Varaždin, Čakovec, Koprivnica, Ludbreg). Iako i država i Varaždinska županija potpomažu srednjoškolsko obrazovanje putem financiranja prijevoza, davanja stipendija učenicima i sl., Općina Mali Bukovec svojim posebnim programom nastoji pomoći onim srednjoškolcima koji su na bilo koji način ipak zaobiđeni pri dodjeli određenih pomoći, i to na način da se od školske godine 2020./2021. počelo s raspisivanjem natječaja za one srednjoškolce koji prvi puta upisuju razred za deficitarna zanimanja. Pravo na stipendiju ostvaruju samo oni srednjoškolci koji ne primaju nikakve državne ili županijske stipendije. Taku su prve godine bile dodijeljene 2 stipendije u iznosu 300,00 kn mjesečno za cijelu školsku godinu. Ove godine je također raspisan natječaj za one učenike koji prvi puta upisuju srednju, ali kako bi se potaklo na učenike i olakšalo im završavanje srednje škole, omogućena je prijava i dosadašnjim stipendistima koji su redovno završili prvi razred.

Da Općina Mali Bukovec brine o djeci sa svog područja i da godišnje izdvaja značajna novčana sredstva za odgoj i obrazovanje vidljivo je prema sljedećim programima dodjele novčanih sredstava:

- sufinanciranje prehrane učenika osnovnih škola,
- sufinanciranje prijevoza učenika osnovnih škola,
- financiranje nabave radnih bilježnica učenicima osnovne škole,
- stipendiranje učenika srednjih škola za deficitarna zanimanja,
- financiranje darova za sv. Nikolu,
- jednokratne naknade učenicima i studentima.

2.2.3 Zdravstvo i socijalna skrb

Zdravstvo

Na području Općine Mali Bukovec organizirana je primarna zdravstvena zaštita, zubna ordinacija i ljekarna, a ustanove koje pružaju iste su:

1. Ordinacija opće medicine Jasenka Kranjčec - Jagić, dr.med.,
2. Privatna ordinacija dentalne medicine Blaženka Kovaček – Jantolek, dr.med.dent.,
3. Ljekarna Varaždinske županije – Ljekarna Mali Bukovec.

Naime, projektom rekonstrukcije Zdravstvene stanice u Malom Bukovcu vrijednom 610.000,00 kn, a financiranim zajednički od strane Općine Mali Bukovec i Ministarstva regionalnog razvoja i fondova EU, zgrada stare škole potpuno je obnovljena i uređena, te se na toj lokaciji sada nalaze Ordinacija opće medicine Jasenka Kranjčec i Ljekarna Varaždinske županije – Ljekarna Mali Bukovec. Time se omogućilo svim mještanima Općine Mali Bukovec, ali i susjedne Općine Veliki Bukovec, da im se maksimalno olakša zadovoljenje svojih potreba

za primarnom zaštitom i nabave lijekova, i to nedaleko mjestu svoga boravka. To se prvenstveno odnosi na stariju populaciju kojoj bi odlazak u obliži grad predstavljao veliki problem.

Socijalne usluge

Općinsko vijeće Općine Mali Bukovec je dana 10. prosinca 2014. godine donijelo Odluku o socijalnoj skrbi u kojoj je propisala prava socijalne skrbi na području Općine Mali Bukovec, uvjete i način njihova ostvarivanja, korisnike, prava korisnika socijalne skrbi i postupak za ostvarivanje tih prava te druga pitanja značajna za ista. Ovdje se radi o pravima koja je moguće ostvariti neovisno o onim koja su propisana zakonom. Prava koja prema toj Odluci samac, član obitelji ili obitelj mogu ostvariti su:

a) Pravo na pomoć za podmirenje troškova stanovanja: troškovi najamnine, komunalna naknada i naknada za uređenje voda, električna energija, troškovi grijanja, voda i odvodnja, odvoz otpada,

b) Pravo na jednokratnu novčanu pomoć: u iznimnim situacijama, prilikom rođenja djeteta, studentima.

Općina Mali Bukovec također od 2017. godine u suradnji s partnerima Hrvatskim zavodom za zapošljavanje, Regionalnim uredom Varaždin, Centrom za socijalnu skrb Ludbreg, Gradom Ludbregom te općinama Martijanec, Sveti Đurđ i Veliki Bukovec provodi projekt Zaželi Ludbreg. Postotak sufinanciranja iznosi 100 posto. U ovom projektu zaposleno je 20 žena koje spadaju u teško zapošljivu skupinu, koje se brinu za starije i nemoćne osobe iz područja cijele bivše regije Ludbreg. Projekt se odnosi se na dostavu osnovnih kućnih potrepština starijim osobama, tako da se tim osobama osiguraju različita sredstava za čišćenje, vreće za smeće, papirnate ručnike te različite preparate za osobnu njegu. Dostava se vrši svaki mjesec gdje gerontodomaćice svojim korisnicima dostavljaju pakete na kućni prag. Osobe koje dostavljaju pakete i brinu o tim starijim osobama su nezaposlene žene neovisno o dobi, a koje dolaze iz ranjivih skupina (žrtve nasilja, dugotrajno nezaposlene, bivše ovisnice, žene s invaliditetom).

2.2.4 Civilno društvo

Nositelji kulturnog i društvenog života Općine Mali Bukovec su različite udruge osnovana radi očuvanja i promicanja kulturne baštine tog područja, organizacije različitih kulturnih, društvenih i sportskih manifestacija. One imaju važnu ulogu u povezivanju društva i javnih institucija te imaju snažan utjecaj na oblikovanje i provođenje potreba i aktivnosti za korist svoje zajednice.

Udruge koje aktivno djeluju s područja Općine Mali Bukovec su:

- Udruga žena mjesnog odbora Mali Bukovec,
- Udruga žena Sveti Petar,
- Udruga umirovljenika i starijih osoba Općine Mali Bukovec,
- Udruga obrtnika i zanatlija Općine Mali Bukovec,
- Humanitarna udruga LUN-MLA,
- Karate klub ,,Okinawa" Mali Bukovec,
- ŠNK ,,Bukovčan 27",
- ŠNK ,,Lunjkovec",
- ŠNK ,,Mladost" Sveti Petar,

- Klub ribolovaca ,,Spinning team Dravski klen",
- Lovačko društvo ,,Prepelica" Mali Bukovec,
- DVD Mali Bukovec,
- DVD Novo Selo Podravsko,
- DVD Županec,
- DVD Lunjkovec.

Najveća potpora za rad gore navedenih udruga dolazi od strane Općine Mali Bukovec, koje svake godine raspisuje javni natječaj za dodjelu sredstava organizacijama civilnog društva, putem kojeg se svim udrugama dodjeljuju novčana sredstva za provedbu projekata iz njihovog područja. Na godišnjoj razini to je oko 250.000,00 kn. Isto tako Općina Mali Bukovec svima nastoji osigurati adekvatne uvjete za njihov rad, gdje svakodnevno uređuje i obnavlja objekte koje koriste, a u planu je i provedba nekolicine novih projekata kojima bi se ti uvjeti podigli na još višu razinu. Najvažniji projekt takve vrste je ,,Izgradnja društvenog doma u Malom Bukovcu" vrijedan oko 8.000.000,00 kn.

2.2.5 Sport i rekreacija

Općina Mali Bukovec svake godine izdvaja značajna novčana sredstva za sve sportske udruge svog područja. Te udruge su itekako značajne za čitavu Općinu, jer su mjesto gdje se ljudi okupljaju, rekreiraju i pripremaju za različita natjecanja. One su također jedan od temeljnih odgojnih procesa onih najmlađih. Na području Općine Mali Bukovec postoji nekoliko aktivnih sportskih udruga:

- Karate klub ,,Okinawa" Mali Bukovec,
- ŠNK ,,Bukovčan 27",
- ŠNK ,,Lunjkovec",
- ŠNK ,,Mladost" Sveti Petar,
- Klub ribolovaca ,,Spinning team Dravski klen",
- Lovačko društvo ,,Prepelica" Mali Bukovec.

Općina Mali Bukovec svake godine izdvaja značajna novčana sredstva za njihovo funkcioniranje, provedbu programa i nabavu opreme, a sve kako bi se očuvala tradicija i stabilnost tih klubova.

Uz spomenuta davanja Općina Mali Bukovec im osigurava i prostore na kojima mogu provoditi svoju sportsku djelatnost radi koje su i osnovani. Tako na području Općine postoji sljedeća sportsko – rekreativna infrastruktura:

- Sportsko – poslovni objekt u Malom Bukovcu,
- Sportsko – poslovni objekt u Svetom Petru,
- Sportsko – poslovni objekt u Lunjkovcu,
- Lovački dom.

Među najvažnijim projektima koje je provela Općina Mali Bukovec na objektima za sportske aktivnosti su:

- Izgradnja pomoćne zgrade uz sportsko – rekreativnu zgradu u Svetom Petru, projekt vrijedan 39.750,00 kn,
- Dogradnja nadstrešnice sportskog objekta u Malom Bukovcu, projekt vrijedan 187.531,95 kn (sufinancirano sredstvima EU),
- Adaptacija sportsko – rekreativne zgrade u Lunjkovcu, vrijednosti 200.000,00 kn.

2.3 Gospodarstvo

2.3.1 Indeks razvijenosti

Indeks razvijenosti kompozitni je pokazatelj kojim se mjeri stupanj razvijenosti jedinica lokalne i područne (regionalne) samouprave. Indeks razvijenosti računa se prema sljedećim parametrima: prosječni dohodak po stanovniku, prosječna stopa nezaposlenosti, opće kretanje stanovništva, stupanj obrazovanosti stanovništva te indeks starenja.

Prema izračunu indeksa razvijenosti, Općina Mali Bukovec nalazi se u III. skupini sa indeksom razvijenosti 97,794, te zauzima 330. mjesto na ljestvici svih jedinica lokalne samouprave i spada u potpomognuta područja. Usporedbe radi, Varaždinska županija, kojoj Općina Mali Bukovec i pripada, spada u III. razvojnu skupinu sa indeksom razvijenosti od 101,713, te se nalazi na 8. mjestu ljestvice svih jedinica područne (regionalne) samouprave. Slijedom toga možemo zaključiti da je društveno – gospodarska situaciju na području Općina Mali Bukovec lošija nago li je to slučaj u Varaždinskoj županiji.

Ime pokazatelja	Osnovni pokazatelj	Standardiziran pokazatelj
Prosječni dohodak po stanovniku	21.429,44	95,42
Prosječni izvorni prihodi po stanovniku	950,56	92,73
Prosječna stopa nezaposlenosti	0,0942	108,59
Opće kretanje stanovništva (2016./2006.)	89,84	97,37
Indeks starenja (2011.)	115,2	102,61
Stupanj obrazovanja (VSS, 20-65) 2011.	0,0703	92,10

Tablica 3.: Osnovni i standardizirani pokazatelji indeksa razvijenosti za Općinu Mali Bukovec.

(Izvor: Ministarstvo regionalnog razvoja i fondova Europske unije).

2.3.2 Poduzetništvo i obrtništvo

Poduzetnička infrastruktura i poticanje razvija poduzetništva

Na području Općine Mali Bukovec nalazi se nekoliko zona gospodarske namjene i to:
- Proizvodna zona u centru naselja Mali Bukovec,
- Proizvodna zona na ulazu u naselje Mali Bukovec,
- Gospodarska zona u Svetom Petru,

Proizvodna zona u centru naselja Mali Bukovec	
Namjena	Zona gospodarske namjene – proizvodna - I
Postojeće djelatnosti u zoni	Stolarija – prerada i proizvodnja proizvoda od drva
Komunalna infrastruktura	Komunalna infrastruktura je izgrađena
Promet	Proizvodna zona je priključena na ŽC 2076
Površina zone	4,9026 ha

Struktura vlasništva	Privatno



Slika 3.: Proizvodna zona u centru naselja Mali Bukovec
(Izvor: Prostorni plan uređenja Općine Mali Bukovec)

Proizvodna zona na ulazu u naselje Mali Bukovec	
Namjena	Zona gospodarske namjene – proizvodna - I
Postojeće djelatnosti u zoni	Nema
Komunalna infrastruktura	Nema
Promet	Poslovna zona se nalazi uz ŽC 2076
Površina zone	4,6595 ha
Struktura vlasništva	Općina Mali Bukovec



Slika 4.: Proizvodna zona na ulazu u naselje Mali Bukovec
(Izvor: Prostorni plan uređenja Općine Mali Bukovec)

Gospodarska zona u Svetom Petru	
Namjena	Zona gospodarske namjene – proizvodna - K
Postojeće djelatnosti u zoni	Proizvodnja kožne galanterije, polovica zone slobodna
Komunalna infrastruktura	Komunalna infrastruktura je izgrađena
Promet	Poslovna zona je priključena na LC 25100
Površina zone	1,3251 ha
Struktura vlasništva	Privatno



Slika 5.: Gospodarska zona u Svetom Petru
(Izvor: Prostorni plan uređenja Općine Mali Bukovec)

Obrti

Na području Općine Mali Bukovec trenutno djeluje 21 obrt registriran u Registar obrtnika pri Ministarstvu gospodarstva i održiva razvoja. Djelatnosti kojima se isti bave su raznovrsne od frizerskog obrta, automehaničarske radionice, poljoprivreda, savjetodavne usluge, građevinski obrti i dr.

Ono što je značajno za područje Općine Mali Bukovec jest blagi porast broja obrta posljednjih nekoliko godina, čemu svakako doprinosi i povoljna komunalna infrastruktura, a kroz određeno vrijeme se planira i aktivnije sudjelovanje Općine Mali Bukovec u poticanju obrtništva bilo kroz financijske potpore, bilo kroz pružanje tehničke podrške prilikom prijave projekata na raspisane javne pozive.

Broj obrta u Općini Mali Bukovec	
Godina	**Broj obrta**
2016.	17

2017.	17
2018.	18
2019.	21
2020.	21

Tablica 4.: Broj obrta u Općini Mali Bukovec.

(Izvor: Hrvatska obrtnička komora).

2.3.3 Poljoprivreda

Poljoprivreda je jedna od strateški najvažnijih grana za razvoj gospodarstva Općine Mali Bukovec budući da se radi o ruralnoj sredini. Prema podacima iz Upisnika poljoprivrednika kojeg vodi Agencija za plaćanja u poljoprivredi, ribarstvu i ruralnom razvoju na području Općine djeluje 319 obiteljskih gospodarstava, 4 obrta, 23 samoopskrbnih poljoprivrednih gospodarstava, 1 trgovačko društvo te 2 zadruge, odnosno ukupno je 349 poljoprivrednih subjekata. U odnosu na 2016. godinu, broj poljoprivrednih subjekata se smanjio za 27. Najveći broj poljoprivrednih subjekata nalazi se na području naselja Mali Bukovec, njih 34%, te na području naselja Sveti Petar, njih 30%. Kada je riječ o broju članova na pojedinom OPG-u, dominiraju ona sa jednim članom. Dob nositelja je pokazatelj koji nepovoljno utječe na daljnji razvoj poljoprivrednog sektora budući da je 50% nositelja OPG-a starije od 65 godina.

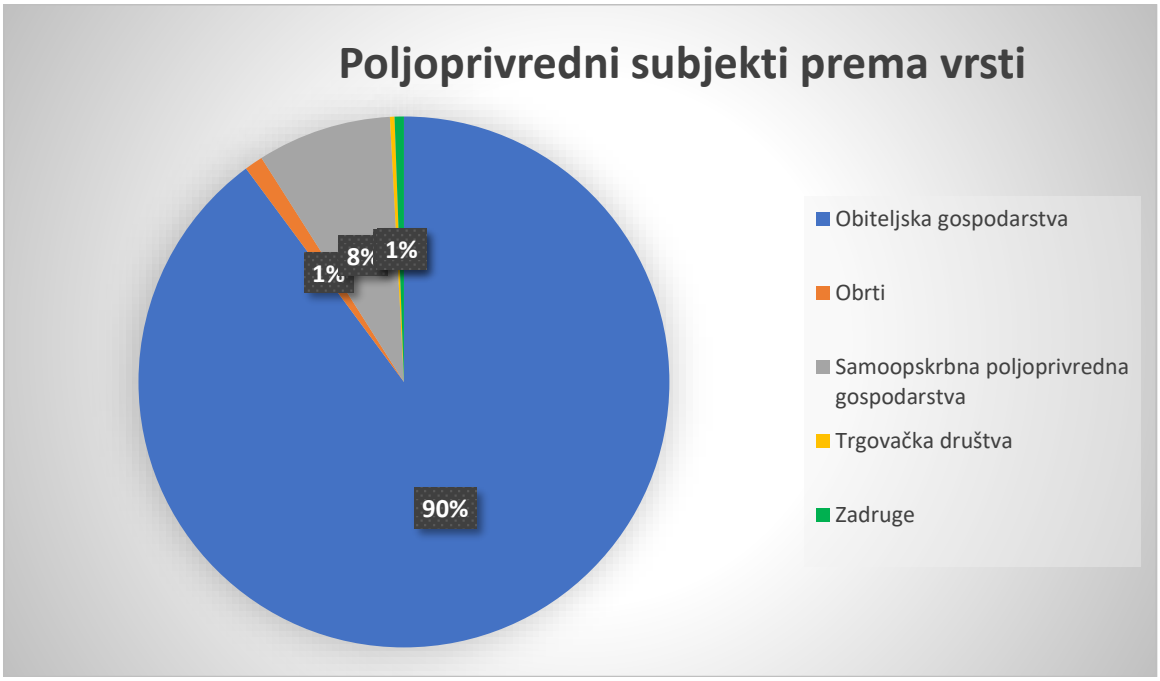

Grafikon 4: Poljoprivredni subjekti na području Općine Mali Bukovec

(Izvor: Agencija za plaćanja u poljoprivredi, ribarstvu i ruralnom razvoju)

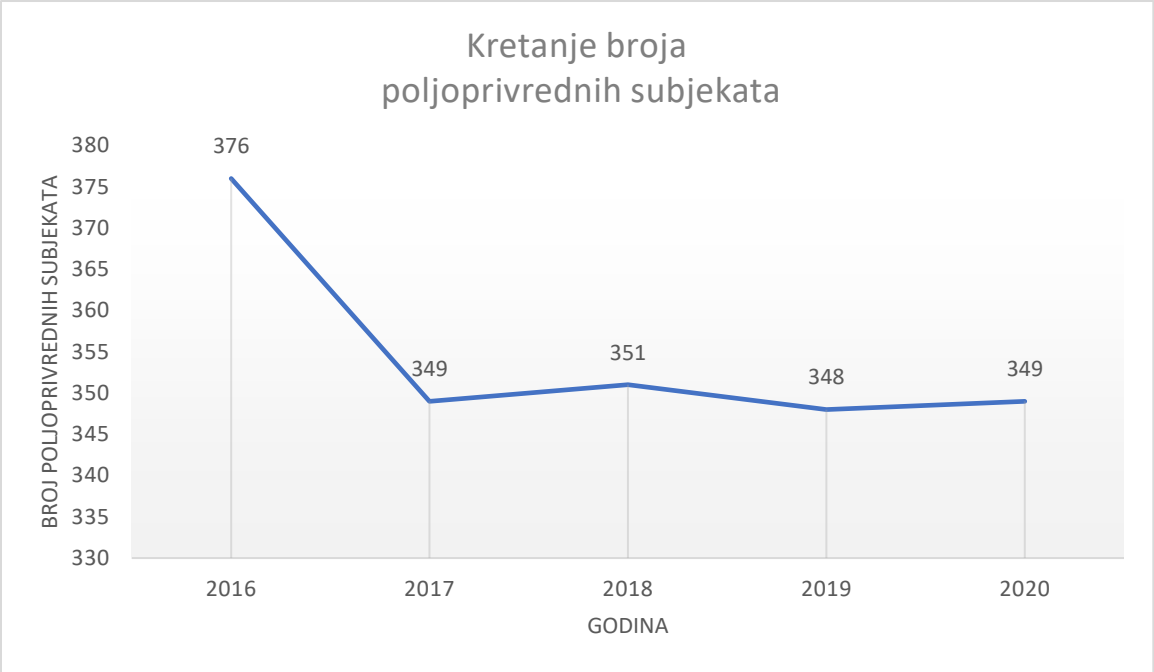

Grafikon 5: Kretanje broja poljoprivrednih subjekata na području Općine Mali Bukovec

(Izvor: Agencija za plaćanja u poljoprivredi, ribarstvu i ruralnom razvoju)

Na području Općine Mali Bukovec stanovništvo se tradicionalno bavi poljoprivredom i prerađivačkom industrijom poljoprivrednih proizvoda kojima pogoduje geografski položaj, plodno tlo i povoljni klimatski uvjeti za uzgoj velikog broja poljoprivrednih kultura. Na oranicama se uzgajaju žitarice, krmno i industrijsko bilje, voće, povrće, a ovaj kraj je poznat i po plastenicima u kojima se uzgajaju veće količine cvijeća. Uz uzgoj poljoprivrednih proizvoda i cvjećarstva, u manjoj količini je zastupljeno i stočarstvo.

U svrhu očuvanja poljoprivredne proizvodnje i stočarstva, Općina Mali Bukovec svake godine raspisuje javni poziv za dodjelu javnih potpora u poljoprivredi. Putem tog javnog poziva Općina dodjeljuje potpore za sljedeće aktivnosti:

1. Mjera: Potpora za edukaciju poljoprivrednika
2. Mjera: Potpora za umjetno osjemenjivanje stoke
3. Mjera: Potpora za osiguranje usjeva, nasada i stoke.

Dodijeljene potpore u 2020. godini		
Potpora:	**Iznos:**	**Broj korisnika:**
Edukacija poljoprivrednika	18.125,00 kn	177
Osjemenjivanje stoke	20.600,00 kn	206
Osiguranje usjeva, nasada i stoke	0	0
Ukupno:	**38.725,00 kn**	**383**

Tablica 5.: Dodijeljene potpore u 2020. godini u Općini Mali Bukovec.

(Izvor: Službene evidencije Općine Mali Bukovec).

3. Misija, vizija i Swot analiza

3.1 Misija Općine Mali Bukovec

Misija Općine Mali Bukovec je demografska obnova tog područja i povećanje kvalitete života svih mještana vodeći brigu o djeci, starijima te ranjivim skupinama. Nadalje, misija je stvoriti uvjete za razvoj čitave zajednice kroz unapređenje komunalne i društvene infrastrukture, javnih usluga, poljoprivredu, energetsku neovisnost, turizam, društveno – obrazovne sadržaje, te inovacije, a sve što bi trebalo dodatno potaknuti razvoj poduzetništva i gospodarstva na tom području.

3.2 Vizija

Općina Mali Bukovec ruralna je sredina koju karakterizira razvijeno cvjećarstvo te ostale poljoprivredne djelatnosti. Ulaganjima u komunalnu i društvenu infrastrukturu, obnovljive izvore energije, turizam, te osiguravanje adekvatnih uvjeta za razvoj gospodarstva, stvaraju se temeljni uvjeti za rast kvalitete života za sve skupine ljudi, a posebno na ostanak mladih i poboljšanje demografske slike čitave Općine.

3.3 Swot analiza

SWOT ANALIZA – OPĆINA MALI BUKOVEC				
Područje	Prednosti	Slabosti	Prilike	Prijetnje
Proračun	Transparentnost proračuna; Rast proračunskih prihoda; Realizacija velikog broja EU projekata	Nedostatak sredstava za provođenje velikih infrastrukturnih projekata; Nedovoljna informiranost korisnika proračuna o mogućnostima drugog financiranja osim proračuna	Korištenje novih dodatnih izvora financiranja – EU fondovi Smanjenje troškova kroz korištenje obnovljivih izvora energije	Sporost u postupcima provedbe EU projekata Pad gospodarskih aktivnosti usred pandemije COVID 19 Česte izmjene zakonske regulative, posebno u dijelu koji se odnosi na poreznu politiku
Položaj i promet	Prometna povezanost sa Koprivnicom, Varaždinom i Ludbregom Ulaganja u cestovnu infrastrukturu i	Nepovoljniji geografski položaj Neodgovarajući sustav javnog prijevoza stanovništva prema obližnjim gradovima	Korištenje novih dodatnih izvora financiranja – EU fondovi Poboljšanj	Povećanje troškova održavanja i gradnje prometnica Zakonski propisi koji ograničavaju intervencije JLS-

	povezivanje naselja	Loša kvaliteta i neodržavanje županijskih i lokalnih cesta Nedostatak biciklističke staze uz glavne prometnice	e cestovne mreže izgradnjom novih i uređenjem postojećih prometnica	ova u lokalne i županijske ceste Poveća nje emisije CO2
Prirodni resursi	Pogodni klimatski uvjeti za poljoprivredu, cvjećarstvo i voćarstvo Šumsko bogatstvo Bogatstvo voda Bogatstvo geotermalnom energijom	Nedovoljno iskorištenost alternativnih izvora energije Nedovoljno iskorišten potencijal postojećih prirodnih resursa u svrhu održivog rasta i razvoja gospodarstva Nedovoljna iskorištenost prirodnih resursa u turističke svrhe	Porast potražnje za specifičnim oblicima turizma temeljenim na prirodnim bogatstvima (izletnički, ruralni, agroturizam) Izgradnja zelene infrastrukture Mogućnost korištenja geotermalne energije Mogućnost spajanja sustava za korištenje geotermalne energije i cvjećarstva	Divlja odlagališta Rješavanje imovinsko – pravnih odnosa Klimatske promjene Ljudski faktor – nerazvijena svijest o važnosti očuvanja okoliša
Poljoprivreda, stočarstvo i cvjećarstvo	Tradicija i iskustvo u bavljenju poljoprivredom Velika površina zemljišta za	Sve manje mladih nastavlja poljoprivrednu djelatnost od roditelja	Mogućnosti za proizvođače kroz EU fondove	Klimatske promjene i prirodne nepogode Jeftini uvozni

	poljoprivredu Pogodno tlo za poljoprivredu Poticajne mjere za poljoprivrednike, stočare i cvjećare	Nedovoljno korištenje mjera od strane EU za razvoj Nestabilnost tržišta proizvoda Nedovoljno uvođenje inovacija Nesklonost proizvođača suradnji u svrhu zajedničkog nastupa na tržištu i ekonomiziranju troškova	Mogućnost spajanja ruralnog turizma i poljoprivrede Brandiranje proizvoda lokalnih proizvođača Poticanje domaće proizvodnje	proizvodi Nestabilnost tržišta Nezainteresiranost mladog stanovništva za poljoprivredne djelatnosti
Gospodarstvo	Postojanje poduzetničkih zona Tradicija poduzetništva i drvne industrije Postojeći gospodarski kapaciteti zapošljavaju velik dio lokalnog stanovništva	Nepostojanje komunalne infrastrukture na području slobodnih zona Nesklonost poduzetnika na širenje kapaciteta zbog administrativnih razloga i financijskih izdataka	Uređenje slobodnih poslovnih zona i stvaranje povoljne poduzetničke klime Poticanje poduzetništva i gospodarstva kroz pružanje besplatne pomoći i usmjeravanje prilikom prijava na bespovratna sredstva Isticanje malog i srednjeg poduzetništva i obrtništva kao generatora povećanja i	Sporost administracije i visoki administrativni troškovi Rastući troškovi poslovanja Pandemija COVID 19 Niska cijena rada Nedovoljno sredstava za uspostavu kvalitetne infrastrukture na poduzetničkim zonama

			održanja visokog stupnja zaposlenosti EU fondovi	
Stanovništvo	Demografske mjere koje provodi Općina Mali Bukovec Ulaganja u predškolsko i osnovnoškolsko obrazovanje Poticanje srednjoškolskog obrazovanja kroz stipendije Pokrivenost primarnom zdravstvenom zaštitom Briga o starijima i nemoćnima kroz socijalne programe i projekte Ulaganja u sportsku infrastrukturu i djelovanje Djelovanje dovoljnog broja udruga na području Općine Mali Bukovec	Trend depopulacije, prvenstveno mladih Neučinkovito rješavanje problema socijalno ugroženih i drugih skupina Premali kapaciteti predškolskog odgoja i obrazovanja Nezainteresiranost mladih u djelovanju udruga (osim sportskih) Smanjen interes za očuvanje kulturne baštine	Stvaranje pogodnog okruženja za život i rad mladih obitelji Razvoj kapaciteta udruga i civilnog društva u organiziranju kulturno – društvenih djelatnosti Osiguravanje prostora za djelovanje udruga Razvoj turizma Korištenje EU fondova Podizanje kvalitete života građana uvođenjem novih kulturnih sadržaja	Negativna demografska kretanja Pandemija COVID 19 Odlazak obrazovanijeg kadra u veće sredine Nedostatak sredstava za veća ulaganja u projekte od interesa sa sport, kulturu i slobodno vrijeme

Swot analiza i razvojni projekt koji se planiraju realizirati u mandatnom razdoblju 2021.–2025.				
Naziv projekta	Prednosti	Slabosti	Prilike	Prijetnje

Izgradnja (početak izgradnje) geotermalne elektrane	Završna faza izrade projektno – tehničke dokumentacije i ishađanja potrebnih dozvola/suglasnosti Osigurani svi preduvjeti za provedbu projekta (imovinsko-pravni, prostorni plan i sl.) Ulaganja u obnovljive izvore energije	Veliki izdaci energenata za poduzetnike Nedostatak proračunskih sredstava za provedbu velikih projekata	Porast proračunskih prihoda Proizvodnja znatne količine energije Poticanje poduzetništva kroz isporuke jeftine energije Mogućnost proširenja pogona i povećanje kapaciteta proizvodnje energije Stvaranje novih radnih mjesta	Nedostatak proračunskih sredstava Administrativni problemi
Izrada projektne dokumentacije za sustav korištenja geotermalne energije	Povezivanje sa projektom Izgradnje geotermalne elektrane Ulaganje u korištenje obnovljivih izvora energije Unapređenje komunalne infrastrukture na području Općine Mali Bukovec	Veliki izdaci korisnika za energente Nedostatak proračunskih sredstava za provedbu velikih projekata	Porast proračunskih prihoda Distribucija znatne količine jeftinije energije Poticanje poduzetništva kroz isporuke jeftine energije Korištenje EU fondova	Nedostatak proračunskih sredstava
Izrada projektne dokumentacije za projekt Aglomeracije	Postojanje početnih Idejnih rješenja Ulaganja u komunalnu infrastrukturu Podizanje razine uređenosti naselja i kvalitete života na	Ne postoji izgrađena kanalizacijska infrastruktura Nedostatak proračunskih sredstava za velike infrastrukturne projekte	Povećanje kvalitete života stanovnika Dostupnost financijskih sredstava iz EU fondova	Rast troškova materijala i gradnje koji usporavaju cijeli postupak aglomeracije za čitavu Varaždinsku županiju

	području Općine Mali Bukovec Zainteresiranost lokalnog stanovništva za provedbom projekta			
Rekonstrukcija rotora u Svetom Petru	Usmjerenost na povećanje sigurnosti u prometu	Neadekvatna izgrađenost prometne infrastrukture Prometna nesigurnost pješaka i biciklista	Dostatni izvori financiranja (općinski, nacionalni, EU fondovi) Povećanje kvalitete života i sigurnosti stanovnika Podizanje razine izgrađenosti komunalne infrastrukture i uređenja naselja	Rast troškova i materijala izgradnje Nedostatak radne snage
Izgradnja društvenog doma u Malom Bukovcu	Ulaganja u društvenu infrastrukturu Poticanje djelovanju udruga iz svih područja Povećana dostupnost društvene infrastrukture svim stanovnicima	Neadekvatni postojeći objekti za opću upotrebu Nedostatak proračunskih sredstava za provedbu većih projekata	Dostupnost EU fondova Povećanje kvalitete života Povećanje organiziranja različitih kulturnih, društvenih i drugih manifestacija Poticanje rada udruga	Rast troškova i materijala izgradnje Negativni demografski trendovi
Proširenje Dječjeg vrtića ,,Krijesnica"	Ulaganja u infrastrukturu za predškolski odgoj i obrazovanje Povećana dostupnost	Nedovoljni kapaciteti predškolskog odgoja i obrazovanja u odnosu na potrebe	Dostupnost EU fondova Povećanje kvalitete života Zadržavanje	Rast troškova i materijala izgradnje Nedostatak radne snage

	predškolskih usluga Ulaganja u edukaciju odgojitelja	stanovništva Nepostojanje jasličkog odjeljenja Nemogućnost upisa sve djece zbog ograničenosti mjesta Preveliki broj djece po odgojitelju	mladih obitelji Poboljšanje demografske slike	Iseljavanje i starenje stanovništva

4. Strateški okvir provedbenog programa Općine Mali Bukovec za razdoblje 2021.–2025. godine

Strateško planiranje i razvoj Općine Mali Bukovec u razdoblju do 2025. godine temeljit će se na postavljenom strateškom okviru koji je dio Provedbenog programa Općine Mali Bukovec za razdoblje 2021.-2025. godine. Strateški okvir definiran je kroz 14 razvojnih mjera: uređenje naselja i stanovanje; prostorno i urbanističko planiranje; komunalno gospodarstvo; odgoj i obrazovanje; briga o djeci; socijalna skrb; primarna zdravstvena zaštita; kultura, tjelesna kultura i sport; zaštita i unapređenje prirodnog okoliša; protupožarna i civilna zaštita; promet i održavanje javnih prometnica; gospodarski razvoj; lokalna uprava i administracija; demografija. Sve navedene mjere odgovaraju samoupravnom djelokrugu Općine Mali Bukovec. Po usvajanju Plana razvoja Varaždinske županije mjere PP-a povezat će se sa posebnim ciljevima županije, a u trenutku donošenja Provedbenog programa usklađene su sa strateškim ciljevima, prioritetima i mjerama Nacionalne razvojne strategije do 2030. godine.

U okviru 14 mjera definirane su aktivnosti kroz koje će Općina Mali Bukovec pratiti uspješnog vlastitog strateškog planiranja te provedenih ciljeva i rezultata Provedbenog programa. Svaka od tih aktivnosti mjerit će se kroz definirane pokazatelje rezultata te utvrđene polazišne i ciljne vrijednosti za određeni pokazatelj rezultata. Uz to, važan element strateškog planiranja je i strateško planiranje proračunskih sredstava koja su potrebna za realizaciju mjera, aktivnosti i projekata. Shodno tome, strateški okvir Provedbenog programa obuhvaća poveznicu s proračunom Općine. Detaljan pregled mjera i aktivnosti zajedno sa akcijskim i financijskim planom nalazi se u PRILOGU 1 ovog Programa.

4.1 Mjere, aktivnosti i projekti

1. Uređenje naselja i stanovanje				
Aktivnost/projekt	**Pokazatelj rezultata**	**Polazišna vrijednost 2021.**	**Ciljna vrijednost 2025.**	**Stavka u proračunu**
1.1 unapređivanje dostupnosti i	broj novoizgrađenih	2	6	PROGRAM 1015 Prostorno

kvalitete stanovanja	dječjih igrališta			uređenje i unapređenje stanovanja, Kapitalni projekt: K100007, Dječja igrališta

Razvojni projekt koji će se provoditi u mandatnom razdoblju 2021.-2025.:

1. Izgradnja dječjeg igrališta u Malom Bukovcu – vrijednost projekta oko 225.000,00 kn s PDV-om.
- Projektom će se izgraditi novo dječje igralište na javnoj zelenoj površini pokraj lokalne crkve u centru naselja Mali Bukovec, kako bi se osiguralo mjesto za igru i boravak na otvorenom najmlađima s tog područja. Izgradit će se igrala tipa ljuljačka, tobogan, penjalica, njihalica, vrtuljak, klackalica i učionica u prirodi, te će se postaviti klupe s naslonom i koševi za otpatke.

2. Prostorno i urbanističko planiranje				
Aktivnost/projekt	**Pokazatelj rezultata**	**Polazišna vrijednost 2021.**	**Ciljna vrijednost 2025.**	**Stavka u proračunu**
2.1 aktivnosti vezane za prostorno planiranje	pokrivenost područja samoupravne jedinice prostornim planom	1	1 (izmjene i dopune)	PROGRAM 1015 Prostorno uređenje i unapređenje stanovanja, Kapitalni projekt: K100006, Izrada prostorno planskih dokumenata

Projekt koji će se provoditi u mandatnom razdoblju 2021.-2025.:

1. II. izmjene i dopune Prostornog plana uređenja Općine Mali Bukovec – vrijednost projekta oko 43.750,00 kn s PDV-om.

3. Komunalno gospodarstvo				
Aktivnost/projekt	**Pokazatelj rezultata**	**Polazišna vrijednost 2021.**	**Ciljna vrijednost 2025.**	**Stavka u proračunu**
3.1 održavanje javnih površina	održavanje javne površine u m2	55.000,00 m2	55.000,00 m2	PROGRAM 1001 Upravljanje imovinom
3.2 razvoj i unapređenje	km novoizgrađene i	12 km	15 km	PROGRAM 1004 Razvoj i

različitih infrastrukturnih sustava	rekonstruirane vodovodne infrastrukture			upravljanje sustava vodoopskrbe, odvodnje i zaštite voda
	km novoizgrađene i rekonstruirane infrastrukture odvodnje	1 km	15 km	
	broj novih korisnika priključenih na vodovodnu mrežu	470	600	
	broj novih korisnika priključenih na kanalizacijsku mrežu	0	100	
3.3 unapređenje javnih površina kroz ulaganje u infrastrukturu	broj novih energetski efikasnih rasvjetnih tijela	32	70	PROGRAM 1002 Održavanje komunalne infrastrukture Aktivnost 100010 Održavanje javne rasvjete
	udio naseljenih dijelova pokrivenih javnom rasvjetom	100	100	

Potencijalni projekti koji će se provoditi u mandatnom razdoblju 2021.-2025.:

1. Aglomeracija Veliki Bukovec – vrijednost projekta oko 65.000.000,00 kn s PDV-om.

Aglomeracija Veliki Bukovec pokriva područje Općine Veliki Bukovec i Općine Mali Bukovec, ukupno 9 naselja sa otprilike 3.300 stanovnika. Aglomeracijom je planirano izgraditi odvojeni sustav fekalne odvodnje sa prepumpnim stanicama mrežom cjevovoda, sabirnim opnima i sa jednim uređajem za pročišćavanje otpadnih voda veličine 3.500 ES (UPOV). UPOV je planiran i uvršten u PPU Općine Mali Bukovec uz rijeku Bednju koja je ujedno i recipijent predmetne aglomeracije. Projekt je u fazi završetka izrade studije izvodljivosti i početkom izrade idejnog i glavnog projekta. Projekt će provoditi Varkom d.d. u suradnji sa Hrvatskim vodama i općinama Veliki i Mali Bukovec.

4. Odgoj i obrazovanje				
Aktivnost/projekt	**Pokazatelj rezultata**	**Polazišna vrijednost 2021.**	**Ciljna vrijednost 2025.**	**Stavka u proračunu**
4.1 modernizacija i unapređenje obrazovne infrastrukture	broj rekonstruiranih/dograđenih objekata odgojno-obrazovnih ustanova	0	0	NP

	broj opremljenih objekata odgojno-obrazovnih ustanova	0	0	
4.2 redovna djelatnost osnovnih škola	ukupan broj učenika s područja Općine Mali Bukovec	160	200	PROGRAM 1007 Osnovno i srednjoškolsko obrazovanje Aktivnost 100023 Sufinanciranje školske kuhinje, 100024 Povećanje knjižnog fonda školske knjižnice, 100044 Sufinanciranje prijevoza učenika, 100025 Sufinanciranje ostalih školskih aktivnosti
4.3 subvencije i stipendije u obrazovanju	broj učenika koji primaju subvencije za prijevoz	111	150	PROGRAM 1007 Osnovno i srednjoškolsko obrazovanje Aktivnost 100044 Sufinanciranje prijevoza učenika
	broj učenika koji primaju subvencije za prehranu	160	200	PROGRAM 1007 Osnovno i srednjoškolsko obrazovanje Aktivnost 100023 Sufinanciranje školske kuhinje
	broj stipendista – srednjoškolaca	3	6	PROGRAM 1007 Osnovno i

				srednjoškolsko obrazovanje, 100025 Sufinanciranje ostalih školskih aktivnosti

5. Briga o djeci				
Aktivnost/projekt	**Pokazatelj rezultata**	**Polazišna vrijednost 2021.**	**Ciljna vrijednost 2025.**	**Stavka u proračunu**
5.1 redovna djelatnost vrtića	ukupan broj upisane djece	48	70	PROGRAM 1016 Predškolski odgoj Aktivnost 100043 Redovan rad Dječjeg vrtića ,,Krijesnica" ,K100012, Opremanje radnog prostora Dječjeg vrtića
	broj novoupisane djece	2	20	
5.2 unapređenje uvjeta za predškolski odgoj i obrazovanje	broj novoizgrađenih objekata	1	1	NP
	broj rekonstruiranih/dograđenih objekata	0	1 (rekonstruirati/dograditi postojeći objekt)	NP

Potencijalni projekti koji će se provoditi u mandatnom razdoblju 2021.-2025.:

1. Rekonstrukcija/dogradnja Dječjeg vrtića ,,Krijesnica" – vrijednost projekta oko 3.000.000,00 kn s PDV-om.

Projekt rekonstrukcije/dogradnje Dječjeg vrtića ,,Krijesnica" u Malom Bukovcu jedan je od prioritetnih ulaganja Općine Mali Bukovec u obrazovanje, ali i općenito. Naime, postojeći kapaciteti obnovljene zgrade vrtića više ne mogu zadovoljiti potražnju te se svake godine pojavljuju određene poteškoće u svezi upisa. Također, još uvijek nije uspostavljen program za djecu jasličke dobi (do 3. godine života), čime su roditelji primorani voziti takvu djecu u vrtiće u drugim općinama i gradovima. Shodno tome, nužno je proširiti kapacitete na način da se rekonstruira ili dogradi postojeći objekt, adekvatno se opremi, te zaposli stručno i

kvalitetno osoblje, a sve u svrhu unapređenja predškolskog odgoja i obrazovanja te pridržavanja Pedagoškog standarda. Upravo to je i jedan od temeljnih projekata za zadržavanje mladih i demografsku obnovu Općine Mali Bukovec.

6. Socijalna skrb				
Aktivnost/projekt	**Pokazatelj rezultata**	**Polazišna vrijednost 2021.**	**Ciljna vrijednost 2025.**	**Stavka u proračunu**
6.1 aktivnosti vezane za pružanje socijalne skrbi osjetljivim skupinama	broj zaposlenih žena na projektu „Zaželi"	6	6	PROGRAM 1011 Razvoj civilnog društva Aktivnost: A100036 Rad zdravstvenih neprofitnih organizacija
	broj krajnjih korisnika projekta „Zaželi" – pripadnika skupine starih/nemoćnih	25	30	
6.2 dodjela subvencija, pomoći i donacija	broj korisnka sredstava za ogrjev	15	15	PROGRAM 1011 Razvoj civilnog društva, Aktivnost: A100038, Podmirenje troškova stanovanja
	broj korisnika podmirenja troškova stanovanja	8	8	

7. Primarna zdravstvena zaštita				
Aktivnost/projekt	**Pokazatelj rezultata**	**Polazišna vrijednost 2021.**	**Ciljna vrijednost 2025.**	**Stavka u proračunu**
7.1 poboljšanje opremljenosti i unapređivanje uvjeta za pružanje zdravstvenih usluga	broj obnovljenih objekata javno zdravstvenih ustanova	1	1	NP
	broj objekata javnih zdravstvenih ustanova u kojima je poboljšana opremljenost	1	1	

8. Kultura, tjelesna kultura i sport				
Aktivnost/projekt	**Pokazatelj rezultata**	**Polazišna vrijednost 2021.**	**Ciljna vrijednost 2025.**	**Stavka u proračunu**
8.1 promicanje kulture i kulturnih sadržaja	broj organiziranih kulturnih manifestacija	0	1	PROGRAM 1010 Promicanje kulture
8.2 poticanje razvoja sporta i rekreacije	broj sportskih klubova koji primaju subvenciju za rad	6	6	PROGRAM 1009 Razvoj sporta i rekreacije
8.3 unapređenje dostupnosti sportsko rekreacijskih sadržaja	broj novih javnih sportskih terena/igrališta	0	0	NP
	broj rekonstruiranih/dograđenih sportskih terena	0	3	PROGRAM 1009 Razvoj sporta i rekreacije

Potencijalni projekti koji će se provoditi u mandatnom razdoblju 2021.-2025.:

1. Rekonstrukcija/dogradnja sportskog objekta ŠNK Lunjkovec – vrijednost projekta oko 500.000,00 kn s PDV-om.

Projektom rekonstrukcije/dogradnje sportskog objekta ŠNK Lunjkovec stvorit će se adekvatni uvjeti za funkcioniranje kluba te će se u siti privući još više mladih nogometaša iz okolice. Također, potpunim uređenjem objekta će se privući više gledatelja na utakmice i druženja, čime će se podići razina društvenih aktivnosti i usluga tog dijela Općine, a što je temeljna briga jedinica lokalne samouprave. Naime, projektom su obuhvaćeni svi radovi na postojećem objektu do njegove potpune završenosti, te radovi na postavi nove ograde, golova, mreža i druge opreme potrebne za održavanje utakmica. Uz to će se i prikladno urediti okoliš oko sportskog objekta i nogometnog igrališta.

9. Zaštita i unapređenje prirodnog okoliša				
Aktivnost/projekt	**Pokazatelj rezultata**	**Polazišna vrijednost 2021.**	**Ciljna vrijednost 2025.**	**Stavka u proračunu**
9.1 uspostava cjelovitog sustava za održivo gospodarenje otpadom	količina odvojeno prikupljenog otpada	105,40	150,00	PROGRAM 1003 Zaštita okoliša
	količina miješanog komunalnog otpada odloženog na odlagalište	153,60	90,00	

	broj korisnika kojima je omogućeno odvojeno prikupljanje otpada	577	600	

10. Protupožarna i civilna zaštita				
Aktivnost/projekt	**Pokazatelj rezultata**	**Polazišna vrijednost 2021.**	**Ciljna vrijednost 2025.**	**Stavka u proračunu**
10.1 poboljšanje opremljenosti i kapaciteta protupožarnih snaga	broj opremljenih objekata dobrovoljnih vatrogasnih društava nabavom nove/dodatne opreme	4	4	PROGRAM 1013 Organiziranje i provođenje zaštite i spašavanja
10.2 aktivnosti vezane za pružanje vatrogasne i civilne zaštite	broj osposobljenih članova dobrovoljnih vatrogasnih društava	52	60	PROGRAM 1013 Organiziranje i provođenje zaštite i spašavanja
10.3 organizacija i redovan rad sustava zaštite i spašavanja na području samoupravne jedinice	ukupan broj pripadnika sustava civilne zaštite na području JLP(R)S	8	8	PROGRAM 1013 Organiziranje i provođenje zaštite i spašavanja

11. Promet i održavanje javnih prometnica				
Aktivnost/projekt	**Pokazatelj rezultata**	**Polazišna vrijednost 2021.**	**Ciljna vrijednost 2025.**	**Stavka u proračunu**
11.1 unaprjeđenje i razvoj biciklističko-pješačke infrastrukture	km novih biciklističkih staza	7	15	Kapitalni projekt: K100011, Izgradnja biciklističke staze
	km novih pješačkih staza	7	15	
11.2 unapređenje i izgradnja cestovne infrastrukture	km novih javnih prometnica	2	3	PROGRAM 1002 Održavanje komunalne
	km asfaltiranih prometnica u	2	3	

	punoj širini kolnika			infrastrukture
11.3 poticanje korištenja ekološki prihvatljivih izvora energije u prometu	broj izgrađenih punionica za električna vozila	0	1	PROGRAM 1002 Održavanje komunalne infrastrukture
11.4 razvoj i poboljšanje uvjeta za siguran promet	broj novoizgrađenih parkirališnih mjesta	30	50	PROGRAM 1002 Održavanje komunalne infrastrukture
11.5 poboljšanje sustava javnog prijevoza	broj novoizgrađenih autobusnih stajališta	6	7	PROGRAM 1002 Održavanje komunalne infrastrukture
11.6 Održavanje javnih prometnica i nerazvrstanih cesta	km održavanih prometnica	2	3	PROGRAM 1002 Održavanje komunalne infrastrukture
	km održavanih nerazvrstanih cesta	87	90	

Potencijalni projekti koji će se provoditi u mandatnom razdoblju 2021.-2025.:

1. Rekonstrukcija rotora u Svetom Petru – vrijednost projekta oko 2.300.000,00 kn s PDV-om, udio Općine Mali Bukovec oko 600.000,00 kn s PDV-om.

Projektom rekonstrukcije rotora u Svetom Petru, prijavljenog na javni poziv MUP-a putem Županijske uprave za ceste Varaždinske županije, želi se postići sigurnost svih dionika prometa u centru naselja Sveti Petar. Naime, trenutno se na tom mjestu nalazi nepregledno raskrižje koje otežava svakodnevni promet, posebice ljudima koji ne žive na tom području pa im se i puno teže snaći. Projekt će većinski financirati ŽUC, zatim MUP, te najmanji dio i Općina Mali Bukovec. Svrha ovog projekta je podizanje razine komunalne infrastrukture i sigurnosti prometa na Općini Mali Bukovec.

2. Rekonstrukcija raskrižja na ulazu u naselje Mali Bukovec – vrijednost projekta oko 2.500.000,00 kn s PDV-om.

Projektom rekonstrukcije raskrižja na ulazu u Mali Bukovec izgradit će se rotor s ciljem povećanja sigurnosti prometa na tom dijelu te osigurati smanjivanje brzine vozača prilikom ulaska u naselje Mali Bukovec. Također će se urediti 200 m ŽC, LC i NC koje su vezane na predmetni rotor.

12. Gospodarski razvoj				
Aktivnost/projekt	**Pokazatelj rezultata**	**Polazišna vrijednost 2021.**	**Ciljna vrijednost 2025.**	**Stavka u proračunu**
12.1 unapređivanje poduzetničkog	ukupan broj poduzetnika	12	20	

okruženja	ukupan broj obrtnika	21	30	
	ukupan broj poljoprivrednika	319	325	
12.2 subvencije poduzetnicima i poljoprivrednicima	broj dodijeljenih potpora poduzetnicima i obrtnicima	0	20	Program 1006 Jačanje gospodarstva, Aktivnost: A Aktivnost: A100022, Potpore u obrtničkom i poduzetničkom sektoru
	broj dodijeljenih potpora poljoprivrednicima	383	450	Program 1005 Potpora poljoprivredi, Aktivnost: A100021 Subvencije, pomoći i naknade poljoprivrednicima
12.3 jačanje poduzetničke infrastrukture uspostavom poslovnih zona	ha površine poduzetničkih zona	10,8872	10,8872	NP
12.4. poboljšanje infrastrukturnih uvjeta u postojećim poslovnim zonama	m2 novoizgrađene/ rekonstruirane poduzetničke infrastrukture u poslovnoj zoni	0,00	5,00	NP
	broj poduzeća koja posluju u poslovnoj zoni	2	2	

13. Lokalna uprava i administracija				
Aktivnost/projekt	**Pokazatelj rezultata**	**Polazišna vrijednost 2021.**	**Ciljna vrijednost 2025.**	**Stavka u proračunu**
13.1 aktivnosti vezane za redovnu djelatnost – pravno normativni poslovi	opći akti	10	40	Nema potrebe za stavkom u proračunu

13.2 unaprjeđenje sustava strateškog planiranja	broj novih strateških akata	5	10	Stavke su planirane u proračunu ovisno o odjelu u čijoj se nadležnosti određenosti strateški dokument donosi
	broj pripremljenih izvještaja o provedbi akata strateškog planiranja	5	10	
13.3 jačanje kompetencija i unaprjeđenje sustava lokalne uprave	broj zaposlenika samoupravne jedinice koji su sudjelovali u dodatnim edukacijama	1	3	OPĆE JAVNE SLUŽBE – AKTIVNOSTI SEMINARI, SAVJETOVANJA
	broj zaposlenika koji su sudjelovali na stručnim seminarima	1	3	
13.4 digitalizacija usluga lokalne samouprave	broj digitaliziranih usluga koje pružaju upravna tijela JLP(R)S	2	5	NP
13.5 priprema projekata za sufinanciranje sredstvima ESI fondova	broj projekata JLP(R)S kojima je odobreno sufinanciranje sredstvima ESI fondova	2	5	NP

14. Zaustavljanje iseljavanja i poticanje nataliteta				
Aktivnost/projekt	**Pokazatelj rezultata**	**Polazišna vrijednost 2021.**	**Ciljna vrijednost 2025.**	**Stavka u proračunu**
14.1 provedba natalitetnih politika i zaustavljanje iseljavanja mladih	broj dodijeljenih potpora za novorođenčad	11	15	Program: 1012 Socijalna skrb i mjere demografske obnove, Tekući projekt: T100005
	broj dodijeljenih subvencija za	3	3	

	vrtiće			Potpore roditeljima novorođene djece, i projekt: T100006 Mjere poticanja stanogradnje,
	broj dodijeljenih subvencija kojima se potiče demografska obnova i ostanak mladih	18	20	

Potencijalni projekti koji će se provoditi u mandatnom razdoblju 2021.-2025.:

1. Izgradnja društvenog doma u Malom Bukovcu – vrijednost projekta oko 7.500.000,00 kn s PDV-om.

Provedba ovog projekta podrazumijeva izgradnju i opremanje potpuno novog Društvenog doma u centru naselja Mali Bukovec, modernog izgleda i gradnje, ukupne neto površine oko 1.230 m2 (770 m2 prizemlja i 460 m2 kata). Donji dio građevine se sastoji od velike dvorane površine 322 m2, garažnog i spremišnog prostora, kuhinje i spremišta, uredskog prostora, nekoliko sanitarnih čvorova i dvaju ulaznih prostora sa hodnicima, predprostorima i stepeništem. Prostor na katu je prvenstveno namijenjen uredskom i administrativnom funkcioniranju udruga, jer se sastoji od uredskog dijela, prostora za boravak i edukacije te potrebnih sanitarnih čvorova.

Najvažniji cilj provedbe ovog projekta jest podizanje razina kvalitete komunalnih usluga na području naselja Mali Bukovec, ali i čitave Općine, čime će se omogućiti pružanje kvalitetnijih sadržaja lokalnom stanovništvu. Realizacijom projekta modernizirat će se i unaprijediti kapacitet organizacije i provedbe većeg broja kulturnih i sportskih manifestacija u primjerenim prostorima. Izgrađene prostore koristit će udruge društvenih i humanitarnih djelatnosti, ustanove (škole i dječji vrtići), pojedinci na području naselja Općine Mali Bukovec, izvođači kulturno-umjetničkih programa te svi oni koji mogu doprinijeti kvalitetnijim kulturnim, znanstvenim i obrazovnim sadržajima na području Općine Mali Bukovec. Osim navedenog, realizacijom ovog projekta omogućit će se i energetske uštede u odnosu na sadašnji Društveni dom.

4.1 Financijski, akcijski i terminski plan provedbe razvojnih projekata

Naziv projekta	Procijenjena vrijednost projekta	Mogući izvor financiranja	Proračun 2021. (HRK)	Projekcija proračuna 2022. (HRK)	Projekcija proračuna 2023. (HRK)	Projekcija proračuna 2024. (HRK)	Projekcija proračuna 2025. (HRK)
Izgradnja društvenog doma u Malom Bukovcu	9.300.000,00	Nacionalni plan oporavka i otpornosti ili EPFRR (fondovi EU), državni proračun, proračun Općine Mali Bukovec	100.000,00	5.000.000,00	4.100.000,00	1.100.000,00	0,00
Aglomeracija Veliki Bukovec i Mali Bukovec	65.000.000,00	Nacionalni plan oporavka i otpornosti ili Hrvatske vode, Općina Veliki Bukovec i Općina Mali Bukovec	0,00	0,00	0,00	0,00	0,00
Rekonstrukcija rotora u Svetom Petru	2.300.000,00	MUP, ŽUC Varaždinske županije i Općina Mali Bukovec	0,00	400.000,00	100.000,00	0,00	0,00
Rekonstrukcija/dogradnja Dječjeg vrtića „Krijesnica"	3.000.000,00	Nacionalni plan oporavka i otpornosti ili EPFRR (fondovi EU), državni proračun,	0,00	500.000,00	500.000,00	2.000.000,00	0,00

		proračun Općine Mali Bukovec					
Rekonstrukcija raksrižja na ulazu u naselje Mali Bukovec	2.500.000,00	Nacionalni plan oporavka i otpornosti ili EPFRR (fondovi EU), državni proračun, proračun Općine Mali Bukovec	0,00	50.000,00	100.000,00	250.000,00	2.100.000,00

5. Praćenje, izvještavanje i vrednovanje

Praćenje i izvještavanje o provedbi akta strateškog planiranja od značaja za jedinice lokalne samouprave sastavni je dio procesa strateškog planiranja i definirano je Pravilnikom o Strateškom planiranju. Praćenje provedbe akata strateškog planiranja obuhvaća proces prikupljanja, analize i usporedbe pokazatelja (definirani u strateškom okviru Općine Mali Bukovec) kojima se sustavno prati uspješnost provedbe mjera akta strateškog planiranja. Izvještavanje o provedbi akta strateškog planiranja proces je pružanja pravovremenih i relevantnih informacija ključnim nositeljima strateškog planiranja na razini JLS te široj javnosti o statusu provedbe strateškog akta.

5.1 Praćenje i izvještavanje

Za provedbu ovoga Provedbenog programa te za praćenje i izvještavanje o provedbi nadležna je Općina Mali Bukovec na čelu s općinskim načelnikom kao odgovornom osobom. Općina Mali Bukovec koordinira proces koji za cilj ima provedbu mjera usmjerenih dostizanju strateških ciljeva te ispunjenju vizije. Općinski načelnik će u suradnji s lokalnim koordinatorom i nadležnim upravnim odjelima pratiti provedbu Programa te izvještavati prema nadležnim tijelima. Općinski načelnik je odgovoran za redovno izvještavanje o provedbi Provedbenog programa i uspješnosti zadanih ciljeva. Na godišnjoj osnovi, krajem svake kalendarske godine, a najkasnije do 30. prosinca revidirat će se Provedbeni program Općine Mali Bukovec. Sva izvješća o aktivnostima praćenja i izvještavanja Provedbenog programa koje Općina Mali Bukovec provodi, bit će objavljena na službenim internetskim stranicama Općine Mali Bukovec (https://www.mali-bukovec.hr/).

Ciljevi praćenja i izvještavanja su sljedeći:
∠ sustavno praćenje uspješnosti provedbe mjera akta strateškog planiranja
∠ učinkovito upravljanje provedbom akta strateškog planiranja i kontinuirano unapređivanje javne politike korištenjem rezultata praćenja i izvješćivanja
∠ pružanje pravovremenih i relevantnih osnova donositeljima odluka prilikom određivanja prioriteta razvojne politike, donošenja odluka na razini strateškog planiranja i revizije akta strateškog planiranja kroz analizu učinka, ishoda i rezultata provedenih mjera
∠ utvrđivanje nenamjernih pozitivnih i negativnih posljedica provedbe akta strateškog planiranja
∠ povezivanje politike, programa, prioriteta, mjera i razvojnih projekata
∠ osiguranje transparentnosti i odgovornosti za korištenje javnih sredstava i izvještavanje javnosti o učincima potrošnje javnih sredstava.

Rokovi i postupci praćenja i izvještavanja o provedbi Provedbenog programa JLS-a propisani su Pravilnikom o rokovima i postupcima praćenja i izvještavanja o provedbi akata strateškog planiranja od nacionalnog značaja i od značaja za jedinice lokalne i područne (regionalne) samouprave (NN 6/2019). Izvješće se podnosi nadležnim tijelima dva puta godišnje – do 31. srpnja za tekuću godinu i do 31. siječnja za prethodnu godinu.

Proces praćenja i izvještavanja uključuje sljedeće korake u cilju provedbe praćenja i izvještavanja o strateškom planiranju:
1. Uspostava institucionalnog okvira za praćenje uspješnosti provedbe
2. Identifikacija zahtjeva praćenja
3. Uspostava mreže osoba za praćenje
4. Izvještavanje o rezultatima; identifikacija mogućih problema

5. Pokretanje preventivnih mjera rješavanja problema
6. Ispunjavanje službenih zahtjeva izvješćivanja

5.2 Vrednovanje akata strateških planiranja

Postupak vrednovanja akta strateškoga planiranja neovisna je usporedba i ocjena očekivanih i ostvarenih rezultata, ishoda i učinka provedbe Provedbenog programa. Pravilnikom o strateškom planiranju definirana je obveza vrednovanja akata strateškog planiranja samo za srednjoročne i dugoročne akte. Prema tome, obveza vrednovanja Provedbenog programa nije definirana Zakonom o strateškom planiranju, ali ukoliko se ukaže potreba za provedbom istog za daljnje formiranje javnih politika, a sukladno financijskim mogućnostima Općine, vrednovanje će se provesti prema niže navedenoj metodologiji.

Sustav vrednovanja temelji se na sljedećim parametrima:
∠ Vrednovanje provode unutarnji i/ili vanjski stručnjaci koji su funkcionalno neovisni o tijelima nadležnima za izradu i provedbu akata strateškoga planiranja;
∠ Općinski načelnik, koji je nadležan za pokretanje izrade akta strateškog planiranja, donosi odluku o početku postupka vrednovanja;
∠ Rezultati, ishodi i učinci provedbe akata strateškoga planiranja utvrđeni postupkom vrednovanja predstavljaju temelj za reviziju javnih politika i daljnje procese strateškoga planiranja.

Metodologija vrednovanja primijenit će se sukladno pravilima definiranim u Priručniku o strateškom planiranju te Pravilniku o rokovima i postupcima praćenja i izvještavanja o provedbi akata strateškog planiranja od nacionalnog značaja i od značaja za jedinice lokalne i područne (regionalne) samouprave.